

Vademecum DESIGN

Matricole 2025-2026
consigli per partire con il piede giusto



POLITECNICO
MILANO 1863

SCUOLA
DEL DESIGN

Ciao Benvenuto*!

Questo vademecum ti sarà di supporto per orientarti e vivere al 101% questa esperienza accademica. Qui potrai trovare una lista di promemoria e consigli utili da tenere a portata di un click!

Se dovessero sorgere dubbi e domande potrai trovare i nostri contatti sul sito:

[Rappresentanti degli studenti](#)

Tutti i dubbi sono leciti, non esitare a contattarci!

Vi auguriamo una splendida esperienza universitaria.

i rappresentanti degli studenti

SCUOLA DEL DESIGN



Capezzuto Silvia
silvia.capezzuto@mail.polimi.it



Boeri Davide
davide.boeri@mail.polimi.it

RAPPRESENTANTE GIUNTA DESIGN



Marchi Giulia
giulia2.marchi@mail.polimi.it

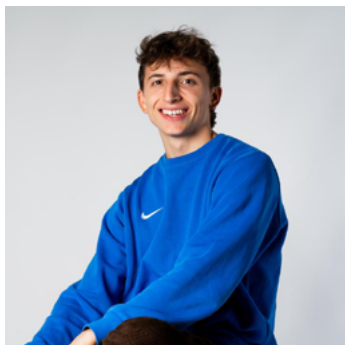

Oltrecolli Matteo
matteo.oltrecolli@mail.polimi.it

RAPPRESENTANTE GIUNTA DESIGN



De Caria Laura Caterina
lauracaterina.decaria@mail.polimi.it

VICEPRESIDENTE COMMISSIONE PARITETICA



Scadenze

1

Piano di studi
Tasse
Esami

Strategie

2

Piano di studi del 2° anno
Accesso al Lab. di Sintesi 3° anno

Opportunità

3

Peer to peer
200 ore
Passion in Action
Polisport

Nuove abitudini

4

Piattaforme polimi per rimanere
aggiornati

Gestione questioni

5

Iter in privato
Iter rappresentanti degli
studenti
Iter segreteria



Scadenze

Piano di studi

Compilare il piano degli studi in tempo è importante e fondamentale: **per i soli neo immatricolati il piano degli studi è inserito d'ufficio**, è possibile però riformulare il piano assegnato per modificare il numero di Crediti Formativi Universitari (CFU) attribuito, **dal 27 agosto all'8 settembre 2025**. Per gli anni successivi, è lo studente a doversi occupare della compilazione.

Per maggiori informazioni:

- [Guida al piano degli studi](#)
- [Orari delle lezioni](#)
- [Orari e scadenze](#)



Scadenze

Tasse

Le tasse possono essere pagate sia tramite sistema PagoPA: attraverso i **Servizi Online > Tasse e agevolazioni economiche > Ultima richiesta non pagata**, oppure scegliendo altre modalità che sono descritte sul sito Polimi.

Il Politecnico di Milano, per garantire il **diritto allo studio**, permette ai propri studenti di chiedere la graduazione delle tasse sulla base dell'**indicatore ISEE**. Il ribassamento della retta, detta contributo onnicomprensivo, è concesso in relazione a fasce di reddito che tengono in considerazione l'**ISEE universitario** che è richiesto una volta all'anno entro limiti di tempo stabili e comunicati via mail.

È importante **rispettare le scadenze** dell'inserimento dell'ISEE e del pagamento delle rate per non incorrere nel pagamento aggiuntivo della mora.

- **Tasse universitarie**
- **Graduazione del contributo onnicomprensivo**



Scadenze

Tasse

Il Politecnico offre agevolazioni sulle tasse agli studenti: informati e tieni d'occhio i bandi!

Grazie al Fondo per il Merito, sono finanziate le seguenti iniziative:

- Estensione degli esoneri per merito agli studenti del primo anno delle Lauree Magistrali
- Integrazione delle borse Erasmus
- Contributi per la partecipazione a competizioni internazionali
- Premi alle migliori matricole di ogni Scuola, assegnati al 2° anno sulla base dei risultati accademici del 1° anno di Laurea Triennale
- Borse di studio per tesi all'estero
- Borse per studenti fuori sede particolarmente meritevoli
- Borse per meriti sportivi

E non solo! Per tutte le forme di agevolazione economica, consulta questo link:

- [Tasse, borse e agevolazioni](#)

Scadenze

Esami

Per poter sostenere un esame è necessario iscriversi attraverso **servizi online > iscrizione agli esami**. Ricorda che alcuni corsi, come i laboratori, hanno l'**obbligo di frequenza** quindi per poter accedere alla possibilità di iscrizione all'esame è necessario avere un numero di assenze minore al 20%. Verifica sempre le **scadenze** per iscriverti agli appelli d'esame perché se non ti iscrivi all'appello il voto non potrà essere registrato. **Nota:** non è necessaria l'iscrizione per le prove in itinere.

Prima di iscriverti all'esame, è obbligatorio compilare il **questionario di valutazione della didattica**. I questionari sono fondamentali per il miglioramento dei corsi. Servono ai docenti e agli uffici di Presidenza per comprendere gli aspetti positivi e quelli migliorabili dei corsi. Anche i rappresentanti degli studenti utilizzano questi feedback per formulare proposte di miglioramento. Compilali con cura!

Attenzione: la compilazione del questionario non equivale all'iscrizione all'esame. Quindi dopo aver completato il questionario, assicurati di procedere con l'iscrizione

Se desideri rifiutare un voto, puoi farlo direttamente nella sezione "**Consultazione Esito Esami**" dei servizi online, dopo la pubblicazione delle valutazioni da parte del docente.

In caso di dubbi o problemi, consulta i regolamenti e le FAQ e chiedi ai rappresentanti per provare a risolverli in autonomia prima di contattare gli uffici.

Maggiori informazioni:

- [Esami](#)

Strategie

Piano di studi 2°anno

Limiti con l'OFA: **finché non superi l'Obbligo Formativo Aggiuntivo (OFA), puoi inserire nel piano di studi solo insegnamenti del primo anno.** È essenziale superare l'OFA entro la scadenza di presentazione del piano di studi del secondo anno per poter frequentare tutti i corsi del secondo anno.

Se superi l'OFA dopo la scadenza del piano di studi, non potrai frequentare i corsi del secondo anno. Se superi l'OFA entro marzo, potrai frequentare solo gli insegnamenti del secondo semestre del secondo anno. Gli insegnamenti del primo semestre dovranno essere recuperati l'anno successivo. Dopo marzo, non potrai più continuare a frequentare i corsi finché non avrai superato l'OFA.

Accesso ai corsi laboratoriali: Per accedere ai laboratori del secondo anno, è necessario aver superato quelli del primo.

Maggiori informazioni:

- [Piano degli studi e OFA](#)
- [OFA, obblighi formativi aggiuntivi di inglese e di italiano](#)

Strategie

Accesso lab. sintesi 3°anno

Dai priorità agli esami del primo anno, in particolare a quelli di **"Curve e superfici", "Materiali" e "Storia"**, che sono noti per essere tra i più difficili all'inizio della carriera accademica.

È importante superare tutti gli esami del primo anno entro settembre del terzo anno, oltre ai Laboratori del secondo anno. In caso contrario, non sarà possibile accedere al Laboratorio di Sintesi Finale del terzo anno e, di conseguenza, al PEL (Progetto di Elaborazione finale), fondamentale per la preparazione della tesi di laurea.

Tuttavia, potrai continuare a frequentare e sostenere gli esami degli altri corsi.

Opportunità

Peer to peer

La Scuola offre un'opportunità di tutorato agli studenti attraverso il progetto "Peer to Peer". In questo programma, studenti tutor più esperti forniscono supporto gratuito sugli insegnamenti di base dei primi due anni a chi ne fa richiesta. Gli studenti interessati possono richiedere il tutorato Peer to Peer partecipando a un bando, accessibile tramite la sezione "**Servizi online > Richiesta di ammissione**", attivato all'inizio di ogni semestre dalla Scuola.

Collaborazioni 200 ore

Ogni anno l'università pubblica un bando per le collaborazioni "200 ore", che offrono agli studenti l'opportunità di svolgere attività retribuite all'interno dell'Ateneo e non solo, come il supporto agli uffici, alle segreterie, e il servizio di sportello.

Per partecipare, controlla il sito www.polimi.it per le date di apertura del bando e registrati tramite i Servizi Online.

Opportunità

Passion in action

“Passion in Action” è un catalogo di **attività didattiche aperte a tutti gli studenti** del Politecnico. L’obiettivo è supportarli nello sviluppo di competenze progettuali e trasversali, come le soft skills e le social skills, favorendo al contempo la loro crescita personale, culturale e professionale.

Le attività proposte permettono di **ampliare il proprio sguardo progettuale**, esplorando aspetti che arricchiscono il percorso di studi.

Chi lo desidera può partecipare liberamente, scegliendo le attività che più lo interessano, anche se non direttamente legate al proprio corso di studi (salvo eventuali prerequisiti specifici).

Le competenze acquisite vengono **riconosciute** con una menzione nel Diploma Supplement, un documento che accompagna la laurea.

Maggiori informazioni:

- [**Passion in Action**](#)

Opportunità

Polisport

Il Politecnico offre agli studenti la possibilità di praticare sport, organizzando corsi e tornei. In ogni sede dell'Ateneo sono presenti spazi dedicati alle **attività sportive**.

L'Ateneo promuove lo sviluppo e il **benessere delle persone**, sia a livello individuale che sociale, incoraggiando tutti i membri della comunità a mantenere uno stile di vita attivo.

Tra gli eventi sportivi organizzati spicca la **PolimiRun**, la corsa che collega i due campus di Milano e coinvolge tutta la città.

Maggiori informazioni:

- [Sport](#)

Nuove abitudini

Piattaforme polimi per rimanere aggiornati

Mail istituzionale:

Tutte le informazioni principali vengono comunicate con questa mail. È importante monitorare giornalmente per non perdersi comunicazioni da docenti e rappresentanti, informazioni su tasse, bandi aperti e opportunità di Passion in Action.

WEBEEP:

Piattaforma più semplice dove i docenti caricano tutti i materiali dei corsi e i rappresentati comunicano a tutti gli studenti. È importante accedervi per essere sempre aggiornati.

App Polimi:

Scarica l'app per avere accesso più velocemente ai dati personali e al calendario per monitorare gli orari e le aule di lezione o degli esami. Inoltre sull'app si possono leggere le novità del Politecnico e consultare la mappa di tutti i campus per scoprire la presenza di aule libere per studiare.

Affluence

quest'app è fondamentale per la prenotazione dei laboratori esterni al Pilot Lab.

Design:

La Scuola del Design ha un sito e due pagine instagram attive da poter visitare in aggiunta a quella ufficiale del Politecnico.

- Sito: www.design.polimi.it
- Instagram : [@school.design.polimi](https://www.instagram.com/school.design.polimi)
[@departement.design.polimi](https://www.instagram.com/departement.design.polimi)
[@polimi](https://www.instagram.com/polimi)

Gestione questioni

Iter in privato

Consulta i Regolamenti: verifica le norme e le procedure sul sito ufficiale del Politecnico di Milano. Puoi trovare le informazioni utili nella sezione Guide alla Carriera.

- [Guide alla carriera](#)

Controlla le FAQ: leggi le domande frequenti per vedere se la tua questione è già stata trattata.

- [FAQ](#)

Iter con i rappresentanti degli studenti

Se non riesci a risolvere il problema da solo, puoi contattare i rappresentanti:

- del tuo Corso di Studio (CCS): rivolgiti ai rappresentanti specifici del tuo corso.
- della tua Scuola

Trova nomi e contatti dei tuoi rappresentanti al seguente link:

- [Rappresentanti degli studenti](#)

Gestione questioni

Iter con segreterie e uffici

Per qualsiasi questione puoi contattare gli uffici dell'Ateneo tramite il link seguente:

- [Sportelli e uffici aperti agli studenti](#)
 - **Segreteria Studenti:** Per aspetti amministrativi come tasse agevolazioni, e sospensioni della carriera, visita Segreteria Studenti
-
- [Contatti uffici di Scuola](#)
 - **Ufficio Tirocini - SAT/RAP:** Per attivazione dei tirocini didattici, riferimenti con le aziende, tutoring e monitoraggio del mercato del lavoro, visita Ufficio Tirocini.
 - **Ufficio Rapporti Internazionali:** Per informazioni sui programmi di scambio con le sedi partner internazionali, come scambi Erasmus e accordi bilaterali, consulta il sito dell'Ufficio Rapporti Internazionali.
 - **Ufficio Orientamento Carriera Didattica Design:** Per questioni relative agli aspetti didattici, al piano degli studi, alla gestione delle carriere degli studenti, all'organizzazione dei corsi, agli appelli, alla gestione delle lauree, al supporto alla docenza, ai trasferimenti e passaggi al triennio, e all'orientamento in ingresso, contatta l'ufficio tramite Contatti Ufficio Orientamento.

Link e contatti utili

Politecnico di Milano

- Norme e regolamenti per gli studenti:

Regolamenti generali

- Carta dei diritti e doveri dello studente

In caso di violazione della Carta dei Diritti e Doveri dello studente e/o delle norme di Ateneo, puoi contattare la difensora degli studenti:

Difensore degli studenti

Scuola del Design

- <https://www.design.polimi.it/it>

Rappresentanti degli Studenti della Scuola del Design

- Capezzuto Silvia
silvia.capezzuto@mail.polimi.it

- Boeri Davide
davide.boeri@mail.polimi.it

- Marchi Giulia
giulia2.marchi@mail.polimi.it

- Oltrecolli Matteo
matteo.oltrecolli@mail.polimi.it

- De Caria Laura Caterina
lauracaterina.decaria@mail.polimi.it