International Mobility_and NOW?

GUIDA PER GLI STUDENTI • STUDENT GUIDE •

STUDENTI OUTGOING LAUREA TRIENNALE
SCUOLA DEL DESIGN
A.A.2023-2024

POLITECNICO
MILANO 1863
SCUOLA DEL DESIGN

WHY?

Studiare all'estero ti aiuterà ad acquisire competenze preziose
per la tua vita e per il tuo futuro lavorativo.
Sarà un'esperienza di:

CRESCITA PERSONALE

PROBLEM SOLVING

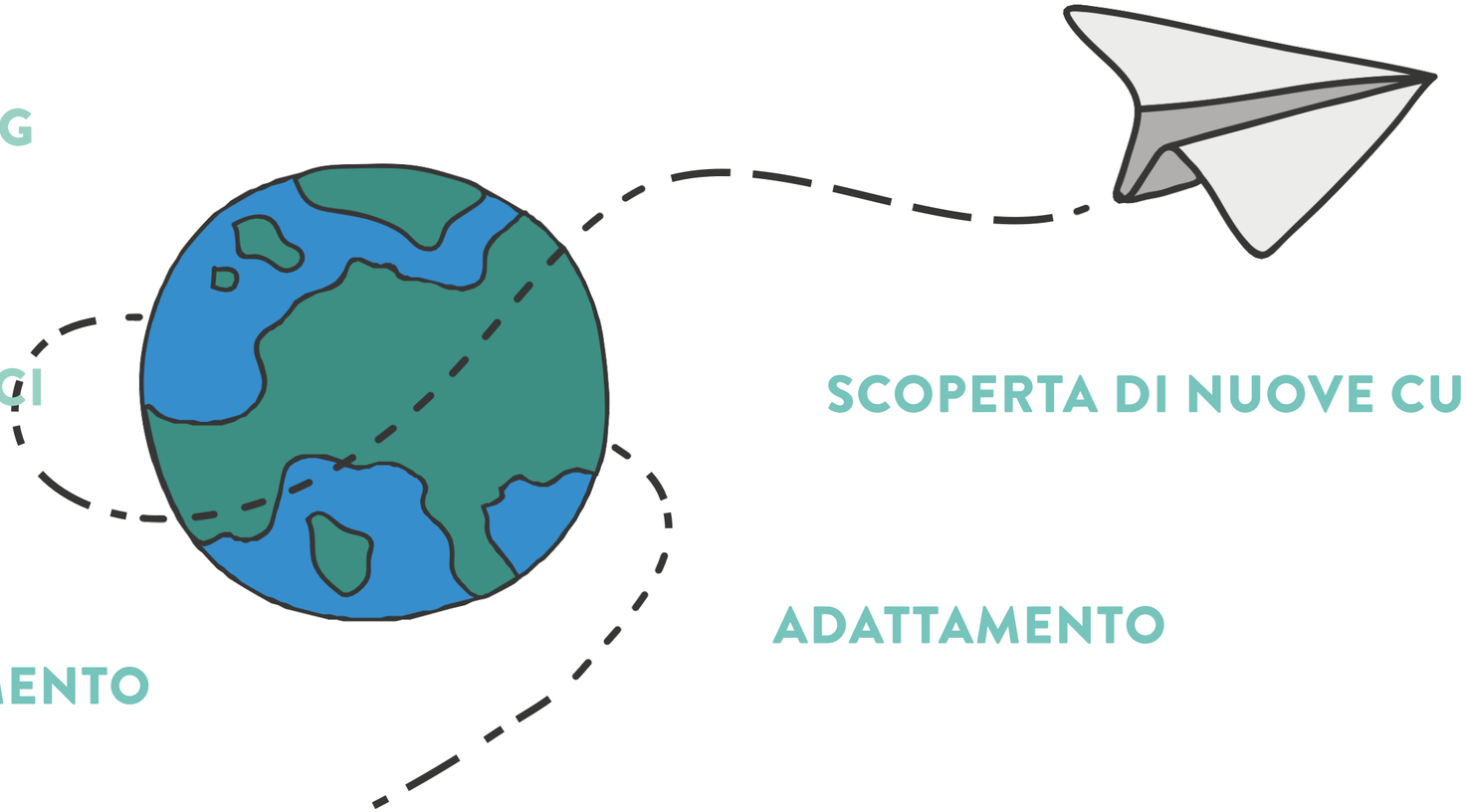

CONOSCENZA DI NUOVI AMICI

SCOPERTA DI NUOVE CULTURE

ADATTAMENTO

ARRICCHIMENTO

WHEN?

Per tutti i Corsi di Laurea Triennale:

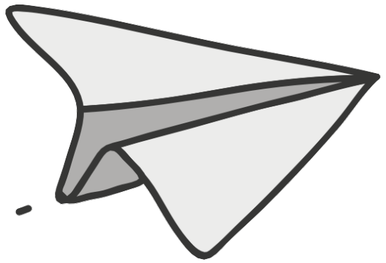

CANDIDATURA	PARTENZA	SEMESTRE DI SCAMBIO
1° Anno LT	2° Anno LT	1° Semestre 2° Semestre
2° Anno LT	3° Anno LT	2° Semestre
3° Anno LT	1° Anno LM	2° Semestre

Solo per studenti in continuità diretta tranne che per Interni.
Es: da LT Prodotto a LM Integrated Product

Durata dello Scambio: da 1 a 2 semestri per un massimo di 12 mesi

COSA POTRA' ESSERE CONVALIDATO?

✓ I corsi curriculari presenti nel tuo piano di studi

ad eccezione di:

- × I corsi del 1° anno di Laurea Triennale
- × Il Laboratorio di Sintesi Finale
- × La Prova Finale (Tesi)

Non c'è un numero minimo di crediti da fare all'estero
Il numero di **crediti consigliati** per gli studi all'estero è di
30 crediti per semestre*

*Nel caso si facciano più crediti di quelli da convalidare nella sede partner, potranno essere registrati come corsi senza convalida e risulteranno nel tuo diploma supplement.

COSA POTRA' ESSERE CONVALIDATO

GOOD TO KNOW

✓ Se nel tuo anno di scambio dovrai registrarti ai corsi a scelta e questi saranno convalidati con lo scambio, seleziona nel tuo piano: "Erasmus Experience"

✓ Potrai convalidare anche il workshop del 3° anno di LT indifferentemente del semestre nel quale sarai in scambio

× I corsi di lingua presso la sede partner non possono essere convalidati con corsi curricolari

COSA POTRA' ESSERE CONVALIDATO

TESI FINALE

✓ La tesi può essere sviluppata in parallelo allo scambio:

La tesi finale di LT consiste nella presentazione di un documento (poster, prototipo, video, ecc.) che rappresenti i tuoi progetti sviluppati durante il laboratorio di sintesi finale, e un **portfolio che contenga progetti ed esperienze significative del tuo percorso formativo.**

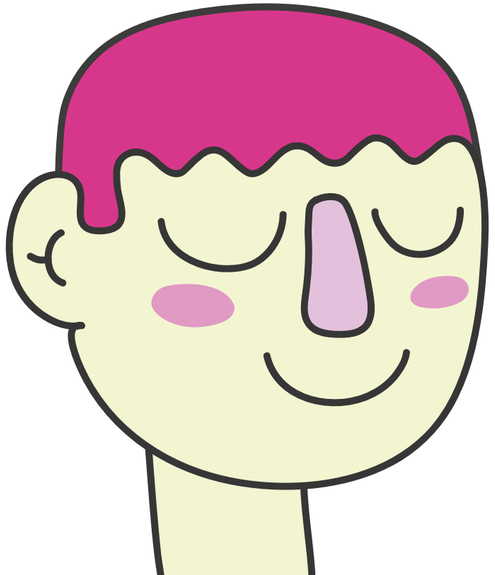

COSA POTRA' ESSERE CONVALIDATO

TESI FINALE

✓ La tesi deve essere svolta in coordinamento con il proprio supervisore della tesi presso il Politecnico.

× I crediti della tesi non possono essere convalidati con lo scambio.

Per maggiore informazione riguardo la tesi, consulta la guida all'esame di Laurea disponibile qui: School: Guide alla Carriera (polimi.it)

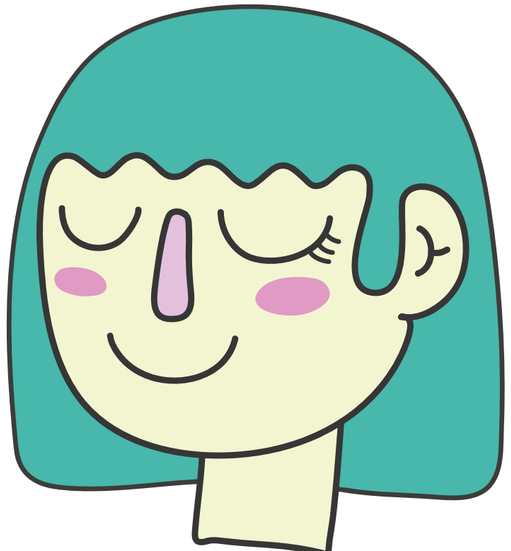

PRIMA DELLO SCAMBIO

1. INFORMATI E PREPARA I DOCUMENTI

Controlla i **siti web della sede** nella quale sei stato selezionato *(area exchange incoming students)* per consultare i documenti richiesti e le tempistiche.

Ogni sede ha le proprie scadenze e può richiedere specifici documenti.

Potrai verificare se ci sono **requisiti linguistici** ed entro quale data dovrai somministrarli.

Potrai avere anche maggiore informazione riguardo la **scelta dei corsi**, alcune sedi offrono corsi specifici agli studenti in scambio, altri sono più flessibili e permettono di scegliere tra l'offerta accademica.

COSA POTRA' ESSERE CONVALIDATO

GOOD TO KNOW

Verifica il calendario accademico della sede

- ✓ In alcuni casi le sedi inizieranno lezioni a gennaio quando avrai ancora esami da fare al Politecnico, aggiorna dall'inizio del semestre i tuoi docenti per definire le alternative per poter fare gli esami finali.

PRIMA DELLO SCAMBIO

PORTFOLIO

Nella maggiore parte dei casi, le sedi chiederanno di consegnare il portfolio

- ✓ Il portfolio deve essere: breve, esaustivo e incisivo
- ✓ Deve mostrare le tue abilità e competenze
- ✓ Deve considerare non solo i progetti curricolari ma anche quelli extra curricolari
- ✓ Definisci un ordine per presentare i tuoi progetti: cronologico, per tipologia di progetto, etc.
- ✓ Mettiti in contatto con il tuo promotore per affinare e migliorare il tuo portfolio con i suoi suggerimenti e per assicurarti che sia coerente con i requisiti della sede partner e con il corso di studi per cui intendi fare application.

HAI BISOGNO DI AIUTO PER IL PORTFOLIO?

CONTROLLA QUI LE GUIDE DISPONIBILI

✓ **MOOC TO SEE HOW TO MAKE A PORTFOLIO (in Italian):**
About Portfolio design | POK (polimi.it)

✓ **SOME TIPS AND INPUTS TO PREPAPRE YOUR PORTFOLIO:**
Portfolio Design Students

PRIMA DELLO SCAMBIO

2. NOMINATION E APPLICATION

Secondo le scadenze dell'Università partner!

NONIMATION: Fatto dagli uffici IMU comunicando all'università partner gli studenti selezionati per andare in scambio in ogni sede.

APPLICATION: Fatta dallo studente, presentando i documenti richiesti e indicando il corso a cui si desidera aderire presso l'Università partner.

OLA: Ogni studente dovra fare l'OLA (provvisorio)* indicando i corsi del Politecnico che desidera convalidare e i corsi dell'università partner che desidera frequentare lì, questo documento deve essere approvato dal Professore Promotore.

**L'OLA potrà essere modificato dopo il tuo arrivo nell'università partner una volta che sei sicuro dei corsi che frequenterai lì.*

PRIMA DELLO SCAMBIO

GOOD TO KNOW

Ricorda di fare Application nella sede partner per il corso di studio che sia afferente al tuo corso di studio al Politecnico.

PRIMA DELLO SCAMBIO

COME SCEGLIERE I CORSI NELLA SEDE PARTNER

- Scegli tra i corsi del tuo livello (laurea triennale) e **corrispondenti con il tuo corso di studi**
- Controlla il **sito web** della sede ospitante per vedere l'offerta dei corsi per il semestre per il quale ti stai candidando. Se le informazioni aggiornate sui corsi non sono disponibili, usa le informazioni disponibili nel semestre dell'anno precedente corrispondente.
- Consulta le **relazioni degli studenti** che sono già stati in scambio e contatta il tuo promotore per avere consigli: Relazioni Studenti Outgoing

PRIMA DELLO SCAMBIO

Assicurati di selezionare sufficenti corsi per poter convalidare i corsi del Politecnico.

Alcune sedi lavorano con il nostro sistema di crediti ECTS, altre possono avere un sistema di crediti diverso al nostro, in questo caso:

Calcola i crediti necessari considerando **il totali delle ore** dei corsi al Politecnico:

6 CFU = 6 ECTS = 50 ore di lezione

12 CFU = 12 ECTS = 120 ore di lezione

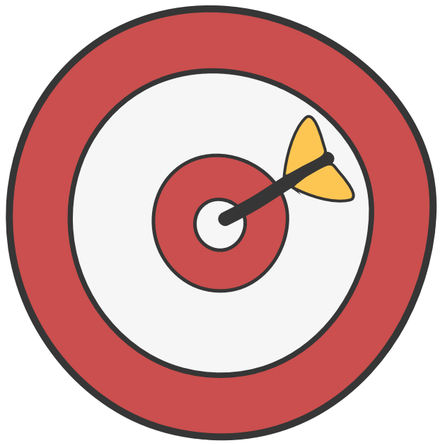

PRIMA DELLO SCAMBIO

3. ACETTAZIONE DALLA SEDE PARTNER

POSITIVA

Firma del contratto di scambio
Avvio preparativi per la partenza

NEGATIVA

L'International Mobility Unit verificherà la disponibilità di un'altra sede tra quelli indicate nella tua candidatura

DA RICORDARE

Anche se sarai in scambio, sarai considerato uno
studente regolare al Politecnico.

- ✓ Paga le **tasse universitarie** del Politecnico
- ✓ Registra il tuo **piano di studi completo** come uno studente normale nelle scadenze indicate dal Politecnico.
- × Non dovrai registrarti agli esami che stai convalidando nello scambio

MAGGIORI INFO

PER INFO DI TIPO ACADEMICO

Consulta il sito web della Scuola del Design
Area Internazionale – Outgoing Students

School: Studenti Outgoing (polimi.it)

Nel caso di dubbi o domande relative al piano degli studi, scelta dei corsi, crediti, convalide, etc:

askdesign@polimi.it

PER INFO DI TIPO AMMINISTRATIVO

Consulta il sito web del Politecnico
Prima di partire: polimi

Segui il canale Instagram @polimi_exchange

Nel caso di dubbi o domande relative al processo di application alla sede, documenti, scadenze, borse, etc:

exchange-bovisa@polimi.it

INTERNATIONAL MOBILITY UNIT

RICEVIMENTO

Prenota sui Servizi Online un
appuntamento telefonico:
da lunedì a mercoledì, 10.00-13.00

appuntamento allo sportello:
giovedì, 10.00-13.00

EMAIL

exchange-bovisa@polimi.it

Indica sempre codice persona, nome, cognome, sede partner e corso di studio

INTERNATIONAL MOBILITY UNIT

TIMELINE
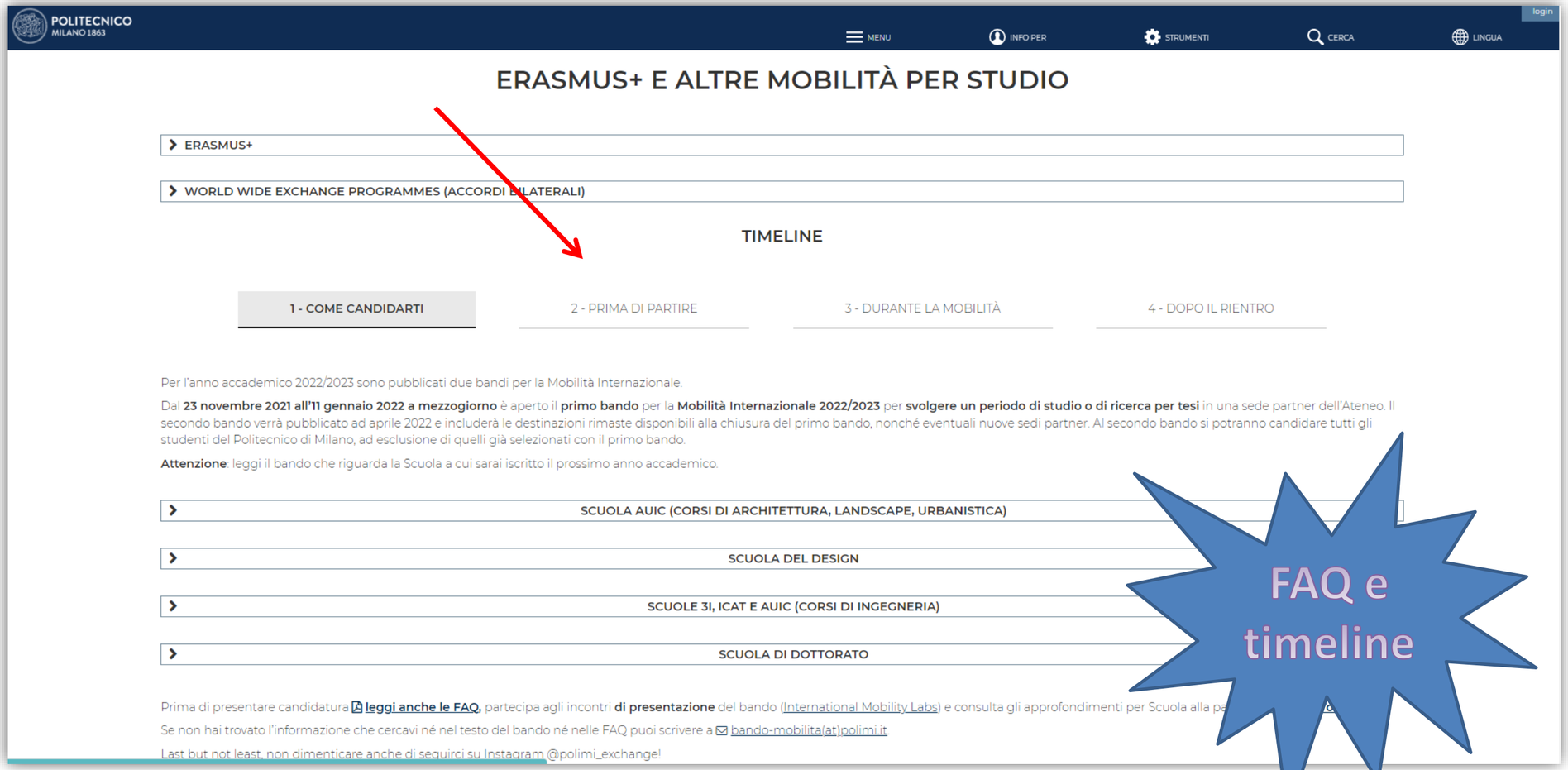
https://www.polimi.it/campus-e-servizi/mobilita-internazionale/studiare-allestero/erasmus-e-altre-mobilita-per-studio/2-prima-di-partire